

EVOLUCIÓN DEL ÍNDICE MENSUAL DE LA ACTIVIDAD ECONÓMICA (IMAE) EN JULIO DEL 2011

División Económica

Setiembre 2011

INDICE MENSUAL DE ACTIVIDAD ECONOMICA

ENERO-JULIO 2011

La actividad económica, medida por la tendencia ciclo del Indicador Mensual de Actividad Económica (IMAE), creció en julio con respecto al mes previo a una tasa anualizada de 4%. Este crecimiento está explicado en mayor medida por el incremento en la producción de la industria manufacturera, así como por la mayor actividad de la industria de servicios.

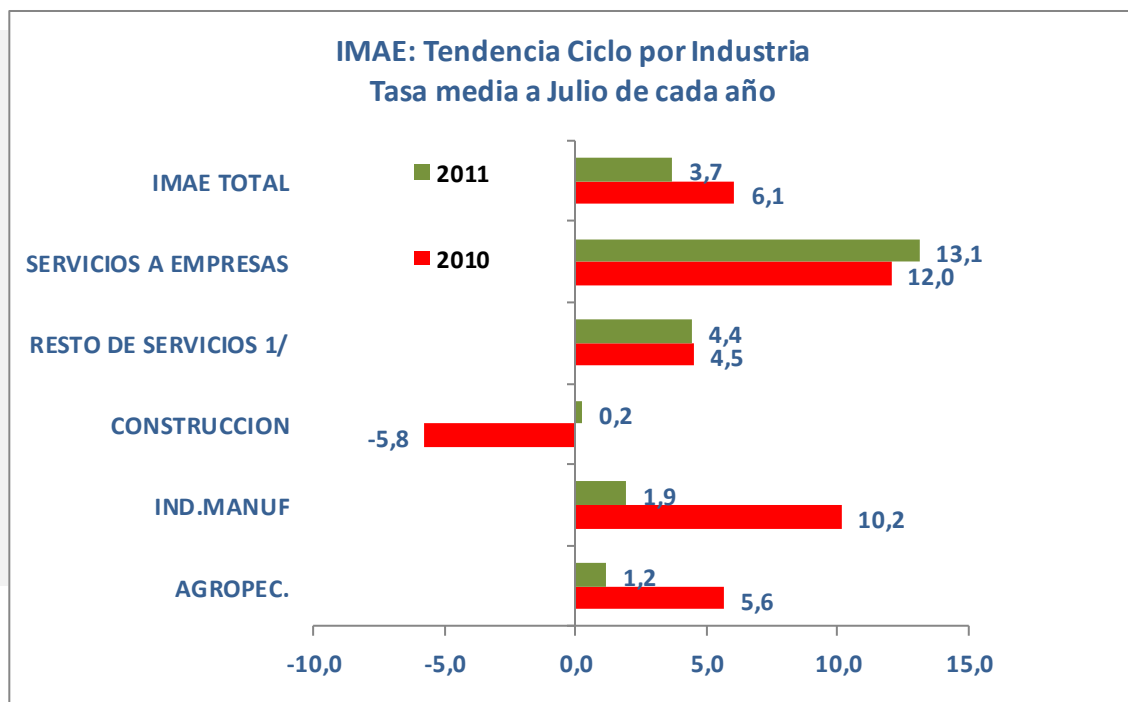

1/Los servicios lo conforman: Restaurantes, Hoteles, Comercio, Transportes, Almacenamiento y Comunicaciones, Actividades Inmobiliarias, Servicios de Intermediación Financiera y Seguros, Servicios de Intermediación Financiera medidos indirectamente (SIFMI), Servicios de Administración Pública y Servicios Comunes, Sociales y Personales y Minas y Canteras.

Al calcular la variación interanual del IMAE en los primeros siete meses del 2011 la producción creció un 3,7%.

Tal como se mencionó en los informes anteriores, este comportamiento ha estado asociado al dinamismo de las industrias de servicios, que explicó más del 83% de este crecimiento, seguido por el aporte de las industrias manufacturera y agropecuaria. Cabe indicar que la industria de la construcción mostró un leve aumento respecto a lo observado en los primeros siete meses del 2010, vinculado a la recuperación en la construcción privada y a un mejor desempeño en obra pública observado desde marzo. .

Indice Mensual de Actividad Económica
Tendencia Ciclo

	Aporte a la tasa acumulada	%
Agropecuario	0,1	3,1
Industria manuf y Minas-Cante ras	0,5	13,1
Construcción	0,0	0,3
Servicios	3,1	83,5
Total	3,7	100,0
Desglose de Servicios		
Comercio	0,5	
Transp, almacenamiento y comunicaciones	1,0	
Servicios a empresas	0,7	
Resto servicios	0,9	
Total servicios	3,1	

En cuanto a las industrias de servicios, los cuales han estado vinculados principalmente con la evolución de la demanda interna, destacan:

- ✓ La actividad de transporte, almacenamiento y comunicaciones, que registró un crecimiento a julio de 6,9%, sobresaliendo los servicios de comunicaciones asociados a la mayor demanda del servicio de telefonía celular e Internet, así como por el incremento en el servicio de llamadas internacionales. Además, destacó la evolución de los servicios de transportes por carretera vinculados al turismo y al comercio exterior de bienes.
- ✓ Los servicios prestados a empresas experimentaron un crecimiento de 12,7%. Sobresalieron los servicios de centros de llamadas, desarrollo de “software” y los centros de costos.
- ✓ El comercio alcanzó a julio un crecimiento de 4,8%, similar al observado en el mes previo, explicado por la mayor la comercialización de aparatos eléctricos y del hogar, vehículos y venta de plásticos (insumos para la construcción).
- ✓ Los servicios de intermediación financiera que presentaron un crecimiento de 3,8% a julio, resultado del mayor dinamismo en la colocación de crédito y captación de ahorros por medio de certificados a plazo y ahorro a la vista, principalmente por parte de los bancos estatales; así como por la recuperación de los ingresos por comisiones y canje de divisas.

Por su parte, la actividad manufacturera mostro en julio una tasa interanual del 4,4%, para un crecimiento en los primeros siete meses de 1,9%. Este comportamiento ha estado influenciado por el mejor desempeño de las empresas que operan en el régimen regular tanto por la demanda interna como externa. Destacan las industrias relacionadas con la producción de tubos y accesorios para la construcción; productos farmacéuticos y medicamentos; bebidas no alcohólicas, aguas gaseosas y productos de panadería; entre otros.

Por su parte, el Indicador Mensual de la Actividad Agropecuaria (IMAGRO) a julio una tasa interanual de 1,2%; sin embargo, en el mes se registró una variación anualizada de -2,5%, debido a la reducción en la producción de piña y banano..

La industria de la construcción presentó a julio un crecimiento acumulado de 0,3%, lo que contrasta con la caída observada un año atrás (5,8%). Particularmente, en julio registró una variación mensual de 0,4%, para un crecimiento anualizado de 5,4%, similar al observado en el mes previo. Esta tendencia al alza se origina en el mejor desempeño de la construcción privada y, en menor medida, por la evolución de la construcción pública. En el caso de la primera, su comportamiento es congruente con la evolución de algunos indicadores relacionados con la colocación de crédito para vivienda, la producción de insumos para la construcción, el aumento en el número de asegurados que registra esta actividad y la comercialización de insumos para la construcción.

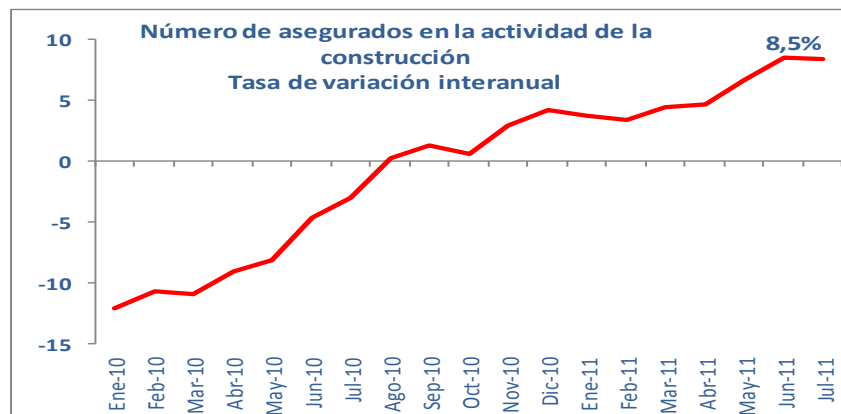

Fuente: Caja Costarricense del Seguro Social.

Por último, el número de asegurados que cotizan a la Caja Costarricense de Seguro Social aumentó a julio en 32.718 respecto a diciembre del 2010, para un crecimiento interanual de 3,8%. El mayor incremento en el número de trabajadores de la empresa privada se observó en las industrias de construcción y actividades relacionadas con los servicios empresariales, alquiler y servicios empresariales.